FONDATION PIERRE FABRE

Fondation reconnue d'utilité publique

20 ANS D'ENGAGEMENT

RAPPORT ANNUEL 2018

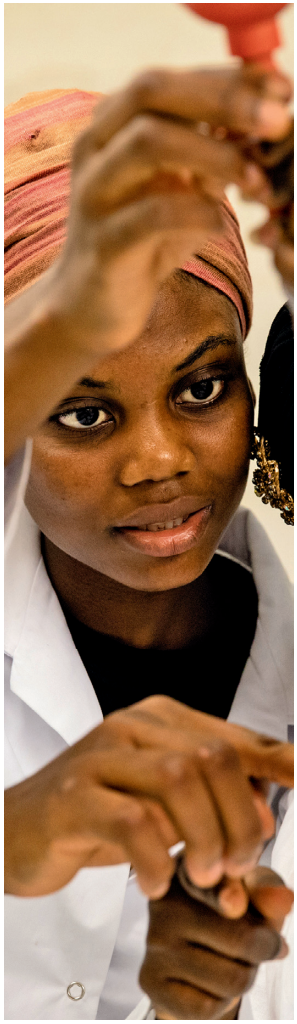

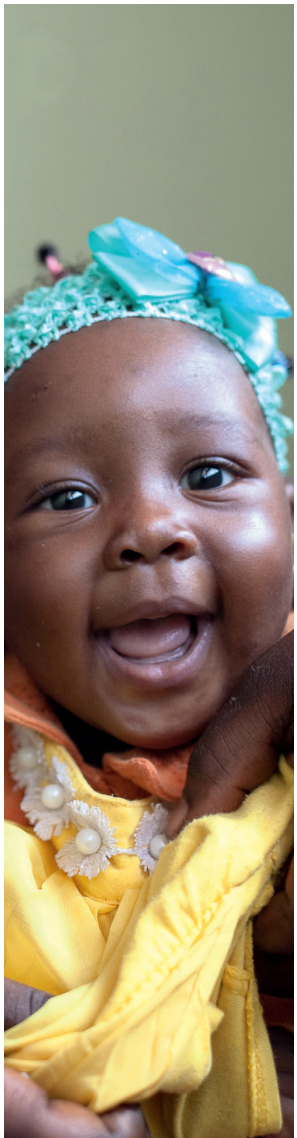

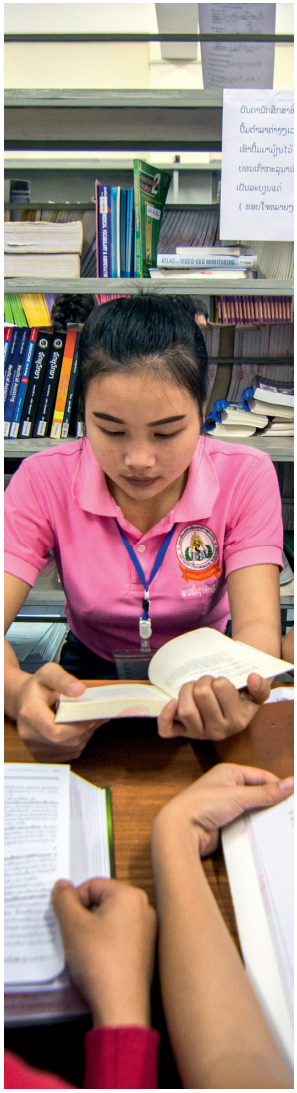

20 ANS D'ENGAGEMENT
pour permettre aux populations du Sud un meilleur accès aux médicaments et aux soins de qualité

« La moitié de la population n'a pas accès aux médicaments essentiels alors même que se développent de nouvelles pandémies et que d'anciennes ressurgissent. Dans les pays les plus pauvres, en effet, les médicaments sont trop souvent inexistants ou de qualité douteuse car insuffisamment contrôlés, voire même mortellement contrefaits. Cela n'est plus supportable. »

Le constat de Pierre Fabre sur la situation sanitaire des pays du Sud a été à l'origine de la création de la Fondation Pierre Fabre il y a 20 ans. Sa mission : permettre aux populations des pays les moins avancés et des pays émergents, ainsi qu'aux populations exceptionnellement plongées dans des situations de crise politique, économique ou naturelle grave, d'accéder, tant en qualité qu'en volume, aux soins et plus spécialement aux médicaments d'usage courant définis, notamment par l'OMS, comme essentiels à la santé humaine.

Agissant de façon désintéressée et indépendante dans un but strictement humanitaire, la Fondation Pierre Fabre a été reconnue d'utilité publique le 6 avril 1999. Ce statut lui permet de recevoir des subventions publiques, des dons et des legs et implique un suivi de ses activités par les représentants de l'État qui siègent à son conseil d'administration.

UNE FONDATION ACTIONNAIRE

La Fondation Pierre Fabre est l'actionnaire principal du Groupe Pierre Fabre à 86 %. Cette organisation, unique en France à ce niveau d'engagement, permet de doter la Fondation de moyens durables pour financer son action. La Fondation Pierre Fabre ne s'implique pas dans la gestion opérationnelle du Groupe et se consacre exclusivement à la réalisation des missions prévues par ses statuts.

FONDATION PIERRE FABRE
100%
↓
PIERRE FABRE PARTICIPATIONS
86%
↓
PIERRE FABRE SA

Agir au plus près du terrain avec des acteurs locaux qui partagent les mêmes valeurs que la Fondation.

Depuis 20 ans, la Fondation Pierre Fabre, reconnue d'utilité publique, agit dans les pays du Sud conformément à sa mission ainsi qu'aux valeurs et aux aspirations humanistes de son fondateur. Elle est dotée d'un modèle de fonctionnement unique en France : actionnaire du Groupe Pierre Fabre, elle garantit son indépendance et utilise les ressources qui lui sont allouées par celui-ci pour développer des programmes robustes et pérennes en faveur des populations les plus fragiles.

En 2018, elle a intensifié ses actions pour réduire les inégalités d'accès à la santé, en portant toujours la même attention à agir au plus près du terrain avec des acteurs locaux qui partagent ses valeurs.

Elle a particulièrement renforcé deux types d'engagement : l'action dans les zones où les conflits perdurent, parce qu'en plus des difficultés d'accès aux soins liées à la pauvreté, les violences plongent les populations dans des situations de détresse et de dénuement extrêmes, comme c'est le cas au Kivu, en République démocratique du Congo, et en République centrafricaine où la Fondation soutient les programmes du Docteur Mukwege, Prix Nobel de la Paix 2018. Elle a également fait des enjeux de e-santé un axe d'intervention à part entière car les nouvelles technologies constituent sans aucun doute un puissant levier d'accès aux soins pour les communautés qui en sont encore privées.

Pierre-Yves REVOL
Président de la Fondation Pierre Fabre

Traduire en actes la mission de la Fondation Pierre Fabre d'améliorer l'accès aux soins des plus démunis.

L'année 2018 restera une année clef pour la Fondation Pierre Fabre, marquée par l'élaboration d'un nouveau plan stratégique à cinq ans, actant le développement de ses actions dans ses différents axes d'intervention, en même temps qu'un engagement accru et immédiat sur le terrain : qu'il s'agisse de l'accès aux soins avec le docteur Mukwege, dont les équipes se battent au quotidien pour la santé et la dignité des femmes victimes de violences sexuelles en République démocratique du Congo ou la formation des professionnels du médicament avec la pose de la première pierre de la future Faculté de pharmacie de l'Université d'Antananarivo – l'aboutissement d'une longue collaboration initiée il y a plus de 13 ans à Madagascar.

Concernant la lutte contre la drépanocytose, les programmes de soins et de recherche en Afrique et en Haïti se poursuivent et la Fondation a lancé une vaste consultation auprès des pays à forte prévalence, qui conduira à étendre en 2019 ses actions dans de nouveaux pays, dont la Guinée Conakry, et à nourrir le plaidoyer international en faveur d'une meilleure prise en compte de cette pathologie dans les priorités de santé mondiale.

En dermatologie, parce que le manque d'accès au diagnostic et à la prise en charge des maladies de peau est commun à tous les pays d'Afrique subsaharienne, nous dupliquons le programme de télé-expertise malien « TéléderMali » au Togo et en Mauritanie.

Sans oublier la santé digitale avec l'organisation d'une troisième conférence de l'Observatoire de la E-santé dans les pays du Sud, qui a mis en lumière six nouveaux projets innovants et audacieux et la création en 2018 du premier diplôme interuniversitaire dédié à la e-santé en Afrique de l'Ouest, porté par l'Université des sciences, des techniques et des technologies de Bamako ainsi que les universités de Dakar et d'Abidjan. Il aura pour mission de poser les bases d'un développement harmonieux des pratiques afin qu'elles bénéficient au plus grand nombre.

C'est grâce à la relation de confiance et d'écoute mutuelle avec nos partenaires et grâce à leur dévouement sur le terrain, que nous sommes en mesure de traduire en actes la mission de la Fondation Pierre Fabre d'améliorer l'accès aux soins des plus démunis, en ayant à cœur de toujours apporter des réponses concrètes et un cadre de durabilité.

Béatrice GARRETTE,
Directrice Générale de la Fondation Pierre Fabre

Les investissements de la Fondation

En 2018, la Fondation a engagé 5,410 millions d'euros dans sa mission reconnue d'utilité publique, dont 448 000 euros en mécénat de compétences.

Répartition par axe d'intervention

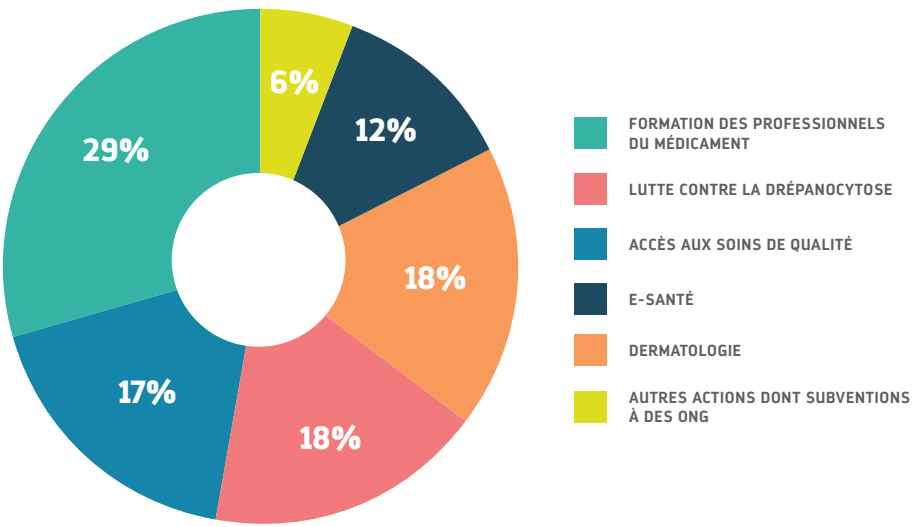

Répartition par pays (en %)

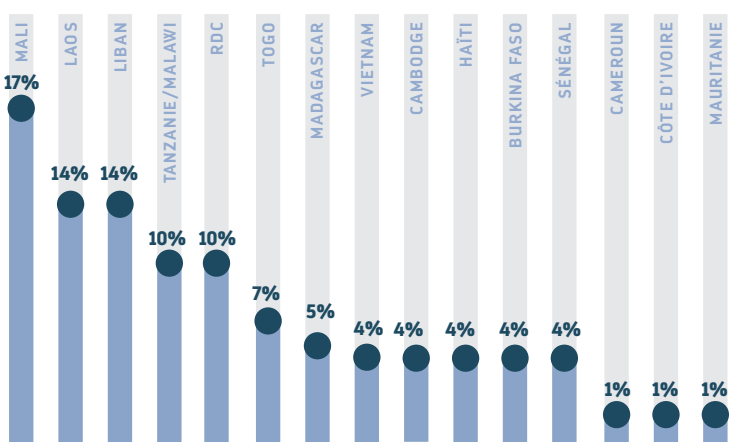

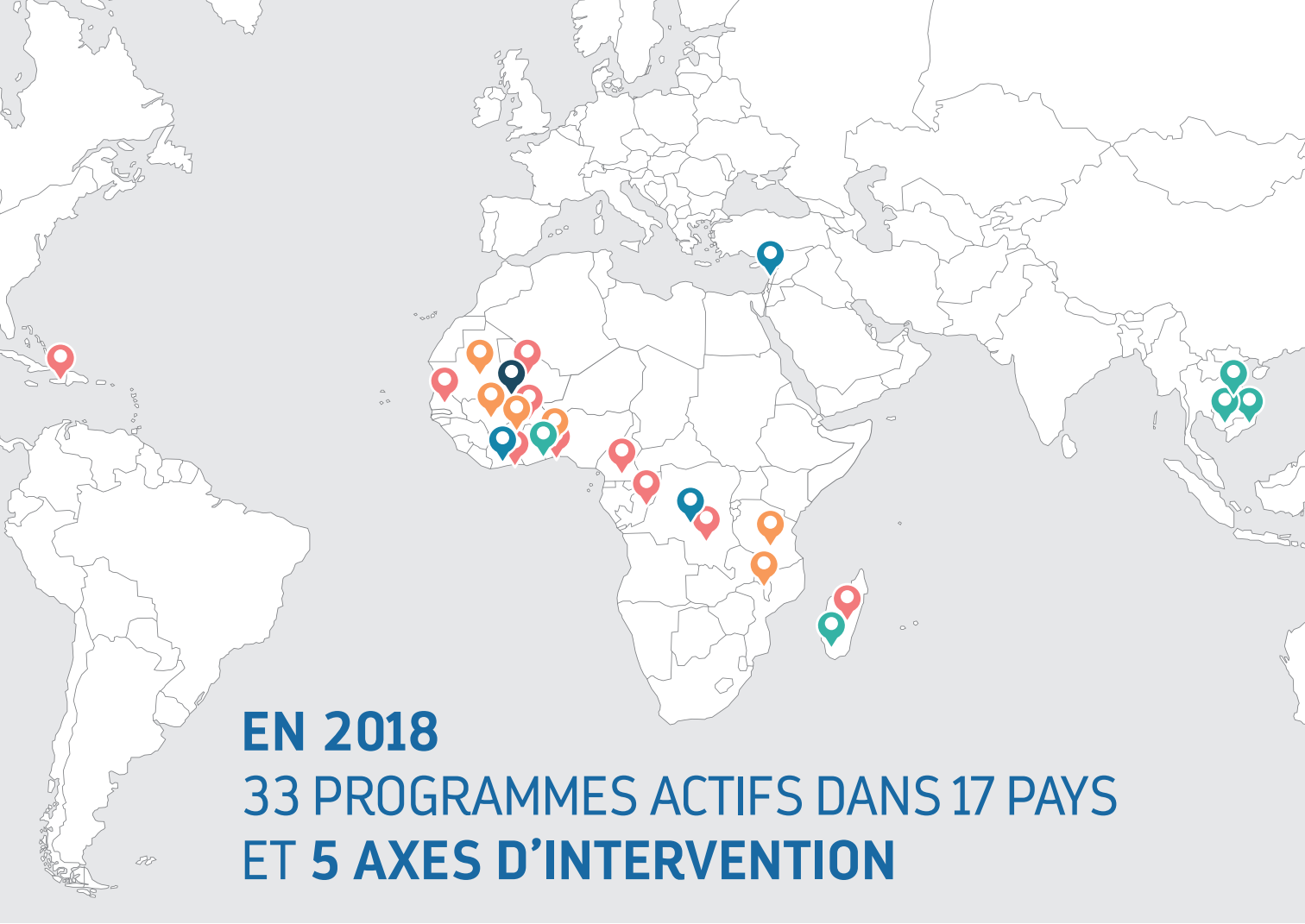

EN 2018
33 PROGRAMMES ACTIFS DANS 17 PAYS ET **5 AXES D'INTERVENTION**

Formation des professionnels du médicament

› PROGRAMMES

Laos : Réhabilitation et soutien à la Faculté de Pharmacie de Vientiane
Madagascar : Soutien de l'enseignement pharmaceutique à l'Université d'Antananarivo
Togo : Soutien à la filière pharmaceutique de l'Université de Lomé
Cambodge, Laos, Vietnam : Master Mékong Pharma, formation transrégionale post-graduée des pharmaciens
Laos : Soutien à l'École nationale de sages-femmes
Multipays : Formation doctorale de scientifiques en santé

› ÉTUDE

Multipays : Étude sur la qualité des médicaments épileptiques en Asie du Sud-Est

Lutte contre la drépanocytose

› PROGRAMMES

Mali : Développement du Centre de Recherche et de Lutte contre la Drépanocytose (CRLD) de Bamako
Sénégal : Dépistage et prise en charge précoce de la drépanocytose
Cameroun, République du Congo, Madagascar, République démocratique du Congo, Côte d'Ivoire : Amélioration de la prise en charge socio-sanitaire des drépanocytaires
Haïti : Projet pilote de dépistage de la drépanocytose
Burkina Faso : Prévention, diagnostic et prise en charge de la drépanocytose

› ÉTUDES

Multipays : Étude sur la mortalité infantile des drépanocytaires dans cinq pays d'Afrique
Multipays : Étude sur le syndrome thoracique aigu
Madagascar : Évaluation de l'activité de plantes locales pour prévenir les crises des drépanocytaires
Togo, Mali, République démocratique du Congo : Évaluation d'un test de dépistage rapide de la drépanocytose

Accès aux soins de qualité

› PROGRAMMES

Liban : Soutien au dispensaire de Khaldieh
Liban : Unité médicale mobile de la plaine de la Bekaa Ouest
Multipays : Appel à projets régionaux Occitanie
République démocratique du Congo : Prise en charge des femmes victimes de violences sexuelles

› ÉTUDE

Côte d'Ivoire : Étude sur le suivi téléphonique dans la prise en charge onco-hématologique

E-santé

› PROGRAMMES

Mali : Création du diplôme interuniversitaire e-santé (DIU)
Mali : Création d'un centre d'innovation et de santé digitale

› OBSERVATOIRE DE LA E-SANTÉ DANS LES PAYS DU SUD

Multipays : Soutien aux initiatives utilisant les TIC pour l'amélioration de l'accès aux soins

Dermatologie

› PROGRAMMES

Mali : Programme de télédermatologie
Mali : Prévention et prise en charge précoce des cancers cutanés des personnes atteintes d'albinisme
Togo : Prise en charge des cicatrices chéloïdes
Togo : Programme de télédermatologie
Togo : Prévention et prise en charge des maladies cutanées chez les personnes atteintes d'albinisme
Mauritanie : Programme de télédermatologie
Burkina Faso : Soutien au centre pédiatrique Persis de Ouahigouya pour le suivi médico-social des enfants atteints du noma
Tanzanie : Prévention et prise en charge précoce des cancers de la peau chez les personnes atteintes d'albinisme
Malawi : Extension du programme développé en Tanzanie

Faits marquants 2018

Les événements qui ont jalonné l'année ont chacun marqué une nouvelle étape dans la mise en œuvre des programmes pour faire progresser l'accès aux soins et aux médicaments dans les pays du Sud.

JANVIER 2018

Renouvellement du soutien à la filière pharmacie au Togo

La Fondation Pierre Fabre a renouvelé en 2018 la convention qui la lie à la filière pharmacie de la Faculté des sciences de la santé de Lomé (Togo) depuis 2011 pour une nouvelle période de cinq ans. L'objectif de ce quinquennat à venir est de financer et accompagner la formation des futurs enseignants de la filière pharmacie, de soutenir sa structuration, d'acquérir du matériel pédagogique et de mettre en place les enseignements essentiels pour la qualité de la formation.

18 AVRIL 2018

Appel à projets Occitanie : six projets retenus !

Pour la 3e année, la Fondation Pierre Fabre a renouvelé son appel à projets destiné aux acteurs de la coopération en région Occitanie mettant en œuvre des actions d'aide au développement de la santé pour les populations démunies des pays du Sud. Les six projets sélectionnés cette année ont reçu leur prix lors de la cérémonie de dotation qui s'est tenue le 18 avril 2018 à Lavaur, dans le Tarn.

28 MAI 2018

Soutien à l'action du Dr Mukwege en République démocratique du Congo

Le 28 mai, à Bukavu (République démocratique du Congo), la Fondation Pierre Fabre, l'Institut Universitaire Varenne et la Fondation Panzi ont signé une convention de partenariat dont l'objectif est de délocaliser le modèle mis en œuvre par le Dr Denis Mukwege, Prix Nobel de la paix 2018, au sein de l'hôpital de Panzi, à Bukavu, vers une seconde structure située à Bulenga, en zone rurale. Ce modèle comprend la prise en charge médicale, psychologique, socio-économique et juridique des femmes victimes de violences sexuelles. La Fondation Pierre Fabre finance l'ensemble de la prise en charge médicale et psychosociale.

JUIN 2018

Extension des programmes de prévention et de prise en charge des cancers de la peau

En Tanzanie et au Mali, la pertinence et l'efficacité des programmes de prévention et de prise en charge des cancers de la peau chez les personnes atteintes d'albinisme ont conduit la Fondation à les reproduire dans d'autres pays africains, d'abord au Togo avec l'Association nationale des albinos du Togo et la Société togolaise de dermatologie puis au Burkina Faso après la décision du Conseil d'administration de la Fondation.
Le programme mené avec l'association Standing Voice en Tanzanie et au Malawi porte lui aussi ses fruits et est étendu au Sud du Malawi.

2 JUILLET 2018

Création d'un diplôme interuniversitaire et partenariat avec AeHIN à l'occasion de la conférence de l'Observatoire

Lors de la Conférence annuelle de l'Observatoire de la E-santé dans les pays du Sud, la Fondation a annoncé la création du premier diplôme interuniversitaire africain d'e-santé avec l'Université de Bamako en partenariat avec l'Université Cheikh Anta Diop de Dakar, l'Université d'Abidjan et la Fondation Pierre Fabre. Cette journée d'échanges et de débats a également mis au jour un nouveau partenariat avec un des plus importants réseaux asiatiques de e-santé, AeHIN. Ce partenariat prévoit un partage des expertises et un soutien renforcé aux lauréats asiatiques de l'Observatoire.

2 OCTOBRE 2018

Conférence sur les produits de santé traditionnels

Dans des pays où l'accès à des soins de qualité reste inégalitaire, les produits et pratiques de santé traditionnels occupent une place importante dans les parcours des patients. Partout dans le monde, ils suscitent un intérêt croissant et font débat. Le 2 octobre 2018, la conférence sur ce thème organisée par la Fondation Pierre Fabre a permis aux intervenants venus du Mali, du Togo, de Madagascar et de France d'échanger leurs analyses sur la place de la médecine traditionnelle dans les systèmes de santé des pays du Sud.

9 NOVEMBRE 2018

Master Mékong Pharma : 25 nouveaux diplômés

Le 9 novembre 2018, au cours d'une cérémonie à la Faculté de médecine et de pharmacie d'Hô Chi Minh-Ville au Vietnam, les 25 étudiants de la promotion 2016-2018 du Master Mékong Pharma ont reçu leur diplôme en présence de la Fondation Pierre Fabre, des autorités universitaires et du Consul général de France.

22 NOVEMBRE 2018

Faculté de pharmacie de Madagascar : pose de la première pierre

La décision de la construction du bâtiment de la future Faculté de pharmacie a été célébrée le 22 novembre 2018 lors d'une cérémonie officielle de pose de la première pierre, en présence des autorités ministérielles, universitaires et des partenaires du projet. La construction devrait être achevée pour la rentrée 2021.

Formation des professionnels du médicament

Si l'accès aux médicaments fait bien partie du droit à la santé, l'OMS estime, cependant, que deux milliards de personnes n'ont pas accès aux médicaments de base[1]. Ainsi, la formation de pharmaciens dans les pays du Sud est un enjeu prioritaire de santé publique que la Fondation Pierre Fabre a choisi de soutenir à travers un engagement sur le long terme, aux côtés des autorités de santé des pays qu'elle accompagne en Asie et en Afrique. Cette action, qui passe par la conclusion de partenariats interuniversitaires, la rénovation des enseignements, la modernisation des structures et la formation du corps professoral, est conduite selon les priorités des pays. Il s'agit de former des professionnels en prise directe avec les réalités locales et de garantir un fonctionnement autonome des filières.

(1) Organisation mondiale de la santé, « Dix ans de santé publique », 2007-2017.

Étudiants de Master 2 en salle de travaux pratiques, Master Mékong Pharma, Laos.

LAOS, CAMBODGE, VIETNAM Master Mékong Pharma

S'adressant aux pharmaciens diplômés du Cambodge, du Laos et du Vietnam, le Master Mékong Pharma est une formation organisée grâce à la collaboration de huit universités asiatiques et françaises. Les étudiants reçoivent un diplôme de Master 2 français dans quatre spécialités : qualité des médicaments, pharmacologie clinique, pharmacocinétique et développement pharmaceutique de nanomédecine. Son ambition : renforcer le nombre de spécialistes du médicament en Asie du Sud-Est. Il permet également aux étudiants d'intégrer un réseau solide de spécialistes du médicament à l'international. Depuis 2012, le master a mobilisé 225 missions d'enseignement par des universitaires français et diplômé près de 100 étudiants… avec un taux d'employabilité de plus de 97 % dans l'industrie pharmaceutique, les établissements de santé, les universités et les ONG.

Étudiantes en pharmacie dans la bibliothèque de la Faculté de médecine de l'Université d'Antananarivo, Madagascar.

MADAGASCAR

Enseignement pharmaceutique à l'Université d'Antananarivo

Suite à la création d'un département de pharmacie au sein de la Faculté de médecine d'Antananarivo, la Fondation Pierre Fabre et la Fondation Mérieux, en partenariat avec le ministère de la Santé publique de Madagascar et la Faculté de médecine de l'Université d'Antananarivo, ont initié la création de la future Faculté de pharmacie. Cette Faculté dédiée permettra d'augmenter l'effectif des promotions pour combler le déficit de pharmaciens à Madagascar.

FORMATION DOCTORALE

Les bourses accordées par la Fondation Pierre Fabre permettent à plusieurs jeunes scientifiques de préparer un doctorat d'université (PhD) dans le domaine de la santé. 16 jeunes scientifiques ont bénéficié d'une bourse doctorale en 2018 et 5 ont soutenu leur thèse en 2018. Parmi eux, 10 ont déjà un poste d'enseignant dans une faculté de pharmacie et 3 se destinent à l'enseignement en sciences pharmaceutiques et médicales, soit 12/16. Ce ratio très important (75%) traduit la volonté de la Fondation d'accompagner les futurs formateurs, spécialistes du médicament et de la santé, dans les pays où elle intervient actuellement.

Étudiantes en pharmacie dans la bibliothèque de la Faculté de pharmacie de Vientiane, Laos.

LAOS Soutien à la Faculté de pharmacie de Vientiane

Initié en 2005, le projet de soutien à la Faculté de pharmacie de Vientiane s'est poursuivi en 2018 sur deux axes : les moyens pédagogiques et le soutien à la formation professionnelle. La Fondation a ainsi attribué 12 bourses en 2018 aux enseignants actuellement en poste (stages spécialisés, masters et PhD, en Thaïlande et en France, notamment) et financé l'acquisition d'équipements pédagogiques nécessaires à la mise en place de travaux pratiques et à l'installation d'une pharmacie expérimentale, réplique d'une officine utilisée par les étudiants pour s'entraîner à la délivrance des médicaments. En 2019, un premier bilan des enseignements devrait être réalisé.

Étudiantes en 3e année de l'École nationale de sages-femmes en travaux pratiques, Laos.

LAOS Soutien à l'École nationale de sages-femmes

Dans le cadre d'un accord de collaboration quinquennal (2015-2020), la Fondation apporte son soutien à la formation de niveau bachelor (quatre années d'études supérieures) de l'École nationale de sages-femmes de Vientiane (renforcement des capacités d'enseignement, appui à la formation des étudiants, financement du matériel). En 2018, 24 étudiantes ont été diplômées.

Étudiants de la Faculté des sciences de la santé de Lomé, Togo.

TOGO Renforcer la filière pharmacie de l'Université de Lomé

Engagée depuis 2011 aux côtés de la filière pharmacie de la Faculté des sciences de la santé de Lomé, la Fondation Pierre Fabre a reconduit en 2018 son partenariat pour une période de consolidation de cinq ans, notamment pour construire un corps professoral dédié de haut niveau. Quatre nouveaux enseignants ont pris leurs fonctions en fin d'année, cinq assistants ont bénéficié d'une bourse pour préparer un master ou un doctorat, et des missions d'enseignement ont été organisées pour combler l'absence de quelques disciplines telles que la galénique ou la chimie organique. La Fondation a également financé la mise en place de nouveaux travaux pratiques en phytochimie, galénique et pharmacologie.

Lutte contre la drépanocytose

Maladie génétique la plus répandue au monde – en particulier sur le continent africain –, la drépanocytose, maladie de l'hémoglobine, se traduit par des crises aiguës très douloureuses et des complications pouvant être fatales, en particulier chez les enfants. Maladie « négligée » et sous-diagnostiquée, la drépanocytose est un problème de santé mondial absent des grands programmes d'aide internationaux. La Fondation Pierre Fabre est mobilisée depuis plus de dix ans dans la lutte contre cette maladie avec plusieurs objectifs : améliorer le dépistage et la prise en charge, former les professionnels de santé et encourager la recherche, tout en portant plus haut la voix des malades pour que la drépanocytose soit intégrée aux priorités de santé mondiales.

SÉNÉGAL Dépistage néonatal

À Saint-Louis du Sénégal, la Fondation Pierre Fabre et l'Université Gaston Berger ont créé le Centre de Recherche et de Prise en charge Ambulatoire de la Drépanocytose (CERPAD). Objectif : prouver l'efficacité du dépistage néonatal systématique et de la prise en charge précoce des enfants dans la lutte contre la maladie. Le dépistage a commencé en 2017 : sur 1 987 naissances enregistrées à la maternité de l'hôpital de Saint Louis, 1 536 (77 %) ont fait l'objet d'un test. À terme, l'expérience devrait être étendue à la région alentour, avec l'objectif de 6 000 dépistages annuels.

PROGRAMMES DE RECHERCHE

› COLLABORATION AVEC L'INSTITUT MALGACHE DE RECHERCHES APPLIQUÉES

Évaluation pharmacologique et toxicologique des plantes médicinales d'usage traditionnel dans la drépanocytose. Sept plantes identifiées en 2018.

› ÉTUDE PRÉSEV2 AVEC LE CHU HENRI MONDOR

Évaluation de la pertinence du modèle de prédiction des complications thoraciques aiguës. Poursuite des recrutements en Afrique (Mali, Togo, RDC, Burkina Faso) en 2018.

› ÉTUDE MIDAS AVEC L'UNITÉ INSERM 970

Étude sur la mortalité infanto-juvénile attribuable à la drépanocytose dans cinq pays d'Afrique subsaharienne. Début des recrutements en 2018.

Examen d'un patient drépanocytaire à l'hôpital Saint-Damien, Haïti.

HAÏTI Programme de prise en charge des malades

En 2017, la Fondation Pierre Fabre a consolidé son projet de lutte contre la drépanocytose en Haïti, en faisant de l'hôpital pédiatrique Saint-Damien un centre pilote du dépistage néonatal et précoce de la maladie. Cohorte, stratégie de dépistage et formation du personnel ont été passées en revue, avant le lancement des opérations en 2018. L'hôpital Saint-Damien assure déjà la prise en charge de plus de 1 300 enfants drépanocytaires. Il pourrait être rejoint en 2019 par l'Hôpital Universitaire de la Paix (HUP) et l'Hôpital Universitaire d'État d'Haïti (HUEH).

Patiente drépanocytaire prise en charge à l'hôpital Saint-Camille de Ouagadougou, Burkina Faso.

BURKINA FASO Prévention, diagnostic et prise en charge de la drépanocytose

Lancé en 2014, le projet d'accompagnement du Comité d'initiative contre la drépanocytose au Burkina (CID/B) a validé la pertinence du modèle de prévention, de dépistage précoce et de prise en charge de la maladie avec la création de centres de prise en charge et d'information. En 2018, plus de 3 000 consultations ont été enregistrées, à l'hôpital Saint-Camille de Ouagadougou, au bénéfice de près de 1 000 enfants et plus de 1 200 adultes. La première phase du partenariat s'est achevée en 2018 et une deuxième étape devrait voir le jour dans le but de contribuer à la définition d'une politique nationale de lutte contre la drépanocytose.

Séance de sensibilisation prénatale au Cameroun.

MULTIPAYS Amélioration de la prise en charge des drépanocytaires

Dans le cadre d'un partenariat avec l'Institut européen de coopération et de développement (IECD), la Fondation œuvre pour l'amélioration de la prise en charge socio-sanitaire des drépanocytaires en République démocratique du Congo, au Cameroun, au Congo et à Madagascar (dépistage néonatal, prise en charge précoce, formation et formalisation d'un plaidoyer). Plus de 38 000 personnes ont été dépistées en 2018 avec pour objectif de dépister 100 000 enfants d'ici 2020.

Familles suivies au Centre de Recherche et de Lutte contre la Drépanocytose de Bamako, Mali.

MALI Renforcement du partenariat avec le Centre de Recherche et de Lutte contre la Drépanocytose (CRLD)

Douze ans après avoir œuvré pour sa création, la Fondation Pierre Fabre demeure un partenaire privilégié du CRLD de Bamako, centre de référence internationale dans la lutte contre la drépanocytose. En 2018, la cohorte s'est accrue de 1 315 nouveaux patients, portant le total à 9 809. Les équipes du Centre ont réalisé 2 851 dépistages volontaires et 9 727 consultations médicales. Sur le volet de la délocalisation des soins en zones rurales (Kayes, Sikasso), le CRLD a notamment organisé 6 formations continues de médecins et d'infirmiers et 17 sessions d'animations scientifiques ayant réunies 208 personnels de santé. Enfin, un important chantier de numérisation des données cliniques de la cohorte a été lancé. Il permettra à terme un meilleur suivi et la possibilité de mener des études cliniques.

L'accès aux soins de qualité

L'accès aux soins des populations les plus démunies est à l'origine de la création de la Fondation Pierre Fabre, qui entend lutter contre les inégalités d'accès à la santé entre le Nord et le Sud. Les chiffres parlent d'eux-mêmes : selon l'Organisation mondiale de la santé, l'Afrique abrite un quart des malades dans le monde, mais sa part dans les dépenses mondiales de santé est inférieure à 1 %. La Fondation entend ainsi apporter son soutien pour que l'accès aux soins de santé, l'un des droits fondamentaux de tout être humain, soit reconnu aux communautés les plus fragiles des pays en développement et aux populations plongées dans des situations de crise humanitaire liées aux conflits ou aux catastrophes naturelles. Elle intervient notamment au Liban depuis 20 ans et apporte depuis 2018 un soutien à la prise en charge des femmes victimes de violences sexuelles en République démocratique du Congo.

MULTIPAYS Appel à projets Occitanie

Depuis 2016, la Fondation organise un appel à projets destiné aux acteurs de la coopération en région Occitanie. En 2018, six projets ont été sélectionnés portant à 23 le nombre de projets soutenus en 3 ans. Ces initiatives locales participent à améliorer l'accès aux soins en Guinée (Les enfants de l'Aïr), à Madagascar (Inter Aide), en République démocratique du Congo (Alliances Internationales), au Burkina Faso (Association Paul Bouvier), au Niger (Association Takolt N'Akarass) et au Laos (Association pour la promotion des neurosciences).

Les lauréats de l'Appel à projets Occitanie 2018 lors de la remise des dotations.

LIBAN Une unité médicale mobile pour soigner les réfugiés

Unité médicale mobile stationnée dans la vallée de la Bekaa, Liban.

L'unité médicale mobile, créée en 2016 dans le cadre d'un partenariat entre la Fondation et l'Ordre de Malte Liban, fournit un service complémentaire du centre médico-social de Kefraya. Ce bus réaménagé parcourt la plaine de la Bekaa : un médecin et deux infirmières assurent consultations et délivrance de médicaments pour près de 3 500 familles dans les camps de réfugiés et les villages libanais isolés. Son intervention est gérée en collaboration avec les centres de soins et les hôpitaux et en coordination avec le HCR (Haut-Commissariat des Nations Unies pour les Réfugiés). Plus de 13 000 consultations ont été assurées gratuitement en 2018 et la Fondation a reconduit son financement jusqu'en 2020.

LIBAN Soutien au dispensaire de Khaldieh

Engagement historique de la Fondation Pierre Fabre, le soutien au fonctionnement du centre médico-social de Khaldieh, accrédité par le ministère de la Santé du Liban, a été renouvelé en 2018. Il s'agit de l'un des 12 centres de santé primaire établis par l'Ordre de Malte au Liban au bénéfice des Libanais les plus modestes et, plus récemment, des réfugiés irakiens et syriens. En 2018, plus de 7 400 consultations ont été assurées en médecine générale, mais aussi en pédiatrie, dermatologie, cardiologie, ORL, etc. Un volet santé scolaire est également développé dans deux écoles, ainsi que des prestations d'accompagnement et de fourniture de produits de première nécessité.

Consultation médicale au centre de Khaldieh, Liban.

Hôpital rural de Bulenga, République démocratique du Congo.

RÉPUBLIQUE DÉMOCRATIQUE DU CONGO Prise en charge des femmes victimes de violences sexuelles

Depuis 2018, la Fondation Pierre Fabre soutient la prise en charge d'un centre pour les femmes victimes de violences sexuelles au sein de l'hôpital rural de Bulenga, en République démocratique du Congo, où ces agressions sont utilisées comme une véritable arme de guerre. Ce projet est porté par le Dr Denis Mukwege, Prix Nobel de la Paix 2018, qui a développé son modèle de prise en charge au sein de l'hôpital Panzi de Bukavu, il y a 20 ans. Sa spécificité : un accueil « à guichet unique » couvrant non seulement les aspects médicaux et psychologiques, mais proposant aussi un accompagnement socio-économique et un volet juridique afin de lutter contre l'impunité des auteurs de violences. Plus de 200 patientes ont bénéficié de soins en 2018 à l'hôpital de Bulenga.

La E-santé dans les pays du Sud

Dès 2005, l'OMS publiait une résolution soulignant le potentiel des nouvelles technologies au service de la santé. Treize ans plus tard, l'accès aux services mobiles s'est généralisé sur tous les continents : en Afrique, par exemple, une étude Deloitte de 2018 estime que 660 millions d'habitants du continent africain seront équipés d'un smartphone en 2020… soit le double par rapport à 2016. C'est une opportunité pour les patients privés de services de soins avec l'avènement de la télémédecine, mais aussi pour la formation à distance des agents de santé, le suivi épidémiologique ou le pilotage des actions de santé publique. Un vaste champ d'application et des initiatives foisonnantes ont suscité l'intérêt de la Fondation, qui a créé en 2016 l'Observatoire de la E-santé dans les pays du Sud afin d'identifier, de soutenir les initiatives les plus pertinentes et d'établir les conditions de leur pérennité. Quatre partenaires ont rejoint l'Observatoire : l'Agence Française de Développement, la Fondation de l'Avenir, l'Agence Universitaire de la Francophonie et le réseau de e-santé Asiatique AeHIN.

1re promotion du DIU e-santé à l'Université des sciences, des techniques et des technologies de Bamako, Mali.

MALI Création du premier diplôme e-santé en Afrique

En collaboration avec trois universités (Mali, Sénégal, Côte d'Ivoire), la Fondation Pierre Fabre a soutenu la création d'un diplôme interuniversitaire e-santé (DIU) en Afrique francophone, qui s'adresse aux acteurs publics et privés : professionnels de santé, ingénieurs, décideurs politiques et chercheurs. Avec 100 heures de formation aux bases conceptuelles, méthodologiques et un atelier en présentiel, le DIU vise à développer la connaissance afin de favoriser la conception de solutions digitales structurées et de garantir leur intégration dans les systèmes de santé nationaux. Hébergée à Bamako, la première promotion du DIU sera formée en 2019.

MALI Premier centre d'innovation et de santé digitale

Le centre d'innovation et de santé digitale « Digi-Santé-Mali » a été créé en 2018 au sein de l'Université des sciences, des techniques et des technologies de Bamako grâce au financement de la Fondation Pierre Fabre. Première structure de recherche dédiée à la e-santé en Afrique subsaharienne, il a pour mission de développer la formation dans le domaine de la santé digitale, de promouvoir le développement d'outils adaptés au contexte technologique et économique des pays du Sud et d'accompagner les autorités de santé via des études et des expertises scientifiques. Il accueillera les étudiants du DIU e-santé.

Étudiants dans le laboratoire Digi-Santé-Mali.

Les agents de santé d'Opération Asha assurent le dépistage et le suivi de la tuberculose au Cambodge.

Lauréats 2018 des prix de l'Observatoire ; de gauche à droite : TraumaLink : Service d'urgence pour les premiers soins des victimes de la route au Bangladesh, MoSQuIT : surveillance du paludisme en Inde ; Blood Safety Strengthening Programme : sécurité transfusionnelle au Lesotho ; Guinea Epilepsy project : déstigmatisation, diagnostic et prise en charge de l'épilepsie en Guinée-Conakry ; Africa Cardiac Care : suivi cardiologique au Cameroun ; Opération ASHA : lutte contre la tuberculose au Cambodge.

MULTIPAYS L'Observatoire de la E-santé dans les pays du Sud

Partie du constat que les solutions de e-santé restaient majoritairement à l'étape de pilote faute de visibilité, la Fondation Pierre Fabre a créé l'Observatoire de la E-santé pour faire émerger ces solutions d'avenir. Plateforme de référence et de mise en réseau des acteurs, l'Observatoire a recensé près de 150 projets et accompagné 29 initiatives à fort potentiel. En 2018, la Conférence de l'Observatoire de la E-santé dans les pays du Sud avait pour thème « Des expertises locales pour un développement global » et a été suivie en temps réel dans 32 pays grâce au réseau des campus numériques de l'Agence Universitaire de la Francophonie. Six nouveaux programmes ont été primés et reçoivent un soutien technique et financier de la Fondation. Trois ateliers de renforcement des compétences ont été animés par les partenaires de la Fondation : l'OMS a traité de l'importance d'un langage numérique sanitaire partagé, l'AeHIN (réseau e-santé en Asie) a expertisé les besoins prioritaires des lauréats 2018 et le Centre d'expertise et de recherche en télémédecine et e-santé du Mali a traité des défis de la e-santé dans un contexte de ressources limitées.

L'OBSERVATOIRE A RECENSÉ

près de **150** projets

29 initiatives à fort potentiel primées

Dermatologie

Parmi les premiers motifs de consultation médicale dans les pays en développement, les maladies de peau sont difficilement prises en charge faute de formation des personnels médicaux des centres de santé périphériques à ces pathologies « non prioritaires », dont les complications peuvent néanmoins être sévères si elles ne sont pas traitées à temps. S'ajoute un réel déficit de dermatologues contraignant les patients à consulter dans les centres urbains, au prix de déplacements longs et coûteux. Sur la base de ce constat, la Fondation Pierre Fabre a investi le champ de la télédermatologie, suivant un double engagement : former les agents de santé à la prise en charge des maladies les plus courantes et fournir les capacités techniques pour soumettre les cas plus difficiles aux spécialistes. Parallèlement, la Fondation agit en faveur des personnes atteintes d'albinisme, dont la prévalence est particulièrement élevée en Afrique, afin de prévenir les cancers de la peau dont elles sont victimes et qui sont pourtant évitables par une prise de conscience des gestes préventifs et un suivi par des dermatologues.

MALI Déploiement du projet « TéléderMali »

Photographie des symptômes d'un patient bénéficiant du programme de télédermatologie, Mali.

Après avoir mené une étude pilote dans 3 régions et démontré la faisabilité du programme de télédermatologie pour améliorer le traitement des maladies de peau, la Fondation Pierre Fabre et le Centre national d'appui à la lutte contre la maladie (CNAM) de Bamako ont lancé en 2017 le déploiement de « TéléderMali » sur l'ensemble du territoire malien. Le principe : une prise en charge de premier niveau par des professionnels de proximité préalablement formés, associée à des consultations à distance par des dermatologues du CNAM pour les cas les plus complexes. En 2018, 33 nouveaux centres de santé ont été inclus dans le programme et 69 agents de santé ont été formés aux dermatoses les plus courantes et à l'utilisation des TIC (technologies de l'information et de la communication).

TOGO/MAURITANIE Réplication du programme de télédermatologie

Consultation de dermatologie au CHU Sylvanus Olympio de Lomé, Togo.

Répondant à l'appel à projets lancé lors des premières Assises de Télédermatologie Africaines co-organisées à Bamako en 2017 par la Fondation Pierre Fabre, la Société togolaise de dermatologie et des infections sexuellement transmissibles et la Société Mauritanienne de Dermatologie ont lancé la réplication du programme « TéléderMali » sur leur territoire. En 2018, un guide de formation normative sur les maladies de peau courantes a été élaboré au Togo (pour la formation des personnels de 50 structures sanitaires dans quatre régions périphériques) et 12 centres de santé de proximité ont été cooptés en Mauritanie pour une mise en place sur les deux prochaines années.

TANZANIE/MALAWI

Prévention et prise en charge précoce des cancers de la peau chez les personnes atteintes d'albinisme

La Fondation Pierre Fabre est partenaire de l'association Standing Voice qui a bâti en Tanzanie un programme global visant à prévenir les cancers de la peau chez les personnes atteintes d'albinisme. Un modèle d'intervention qui a prouvé son efficacité avec une diminution de 85 % des cancers dans les zones où l'association est active. Basé sur des actions de sensibilisation fréquentes, la fourniture de chapeaux et de crème solaire, les consultations dermatologiques gratuites et le traitement des lésions, le programme a été déployé dans 3 nouvelles régions en 2018 (3 200 patients au total et près de 13 000 pots de crème solaire distribués). Le projet a également été répliqué dans le district de Mangochi, au sud du Malawi.

Campagne de sensibilisation d'écoliers atteints d'albinisme pour leur apprendre à se protéger du soleil, Tanzanie.

MALI Prévention des cancers de la peau

Au Mali, la Fondation Pierre Fabre soutient les travaux de l'association Solidarité pour l'Insertion des Albinos au Mali (SIAM), qui œuvre en faveur de la prévention, de la prise en charge et de l'insertion sociale des personnes atteintes d'albinisme. Les activités médicales sont réalisées par le CNAM. En 2018, 700 consultations dermatologiques, ophtalmologiques et interventions chirurgicales ont été réalisées au bénéfice de près de 400 personnes. 22 enfants atteints d'albinisme ont été scolarisés et plusieurs activités génératrices de revenus ont été développées en soutien à cette population souvent marginalisée du fait de croyances anciennes.

Consultations pour les personnes atteintes d'albinisme au CNAM de Bamako.

Les membres de l'association Solidarité pour l'Insertion des Albinos du Mali fabriquent la crème anti-solaire distribuée gratuitement lors des consultations.

La gouvernance de la Fondation

CONSEIL D'ADMINISTRATION

La Fondation Pierre Fabre est gouvernée par un Conseil d'Administration qui se réunit au moins deux fois par an. Il définit les grandes orientations, valide les projets stratégiques et veille à la bonne gestion. Il est composé de 14 membres répartis en trois collèges[1].

COLLÈGE DES FONDATEURS

M. PIERRE-YVES REVOL,
PRÉSIDENT DE LA FONDATION PIERRE FABRE

M. JACQUES FABRE,
SECRÉTAIRE DE LA FONDATION PIERRE FABRE, ANCIEN DIRECTEUR GÉNÉRAL DE SOCIÉTÉS

M. JACQUES GODFRAIN,
TRÉSORIER DE LA FONDATION PIERRE FABRE, ANCIEN MINISTRE DE LA COOPÉRATION

MME HUONG MANGIN,
DIRECTRICE GÉNÉRALE DE SOCIÉTÉS

M. FRANCIS PIQUEMAL,
ADMINISTRATEUR DE SOCIÉTÉS

M. JEAN-PIERRE MARCANTONI,
DOCTEUR EN MÉDECINE SPÉCIALISÉ EN CARDIOLOGIE

MEMBRES DE DROIT

M. JEAN-MICHEL MOUGARD,
REPRÉSENTANT DU MINISTRE DE L'INTÉRIEUR, PRÉFET DU TARN

M. JEAN-PIERRE LAMARQUE,
REPRÉSENTANT DU MINISTRE DE L'EUROPE ET DES AFFAIRES ÉTRANGÈRES, MÉDECIN, CONSEILLER DE COOPÉRATION EN SANTÉ POUR L'AFRIQUE DE L'OUEST

(1) Composition au 15 mai 2019.

MEMBRES COOPTÉS

M. ALAIN MÉRIEUX,
DOCTEUR EN PHARMACIE,
PRÉSIDENT DE L'INSTITUT MÉRIEUX

M. LUONG N'GUYEN,
DOCTEUR EN MÉDECINE SPÉCIALISÉ EN OPHTALMOLOGIE

M. PIERRE TEILLAC,
PROFESSEUR EN UROLOGIE

M. BERTRAND PARMENTIER,
ANCIEN DIRECTEUR GÉNÉRAL DE SOCIÉTÉS

M. DANIEL HAVIS,
PRÉSIDENT DE LA MATMUT

M. FRANÇOIS CHALLEIL,
NOTAIRE HONORAIRE

COMITÉ SCIENTIFIQUE

Constitué de personnalités scientifiques, le Comité Scientifique propose et donne un avis consultatif sur les grandes orientations et les programmes d'action.

PRÉSIDENT, DOCTEUR JEAN-PIERRE MARCANTONI, Médecin cardiologue
PROFESSEUR JEAN CROS, Pharmacologue
PROFESSEUR DAPA DIALLO, Hématologue – Directeur Général du CRLD de Bamako (Mali)
PROFESSEUR MARC GENTILINI, Médecin spécialiste des maladies infectieuses et tropicales, Professeur émérite des maladies infectieuses, hôpital de la Pitié Salpêtrière, Paris, membre de l'Académie de Médecine qu'il a présidée en 2008, Président fondateur de l'Organisation Panafricaine de Lutte pour la Santé (OPALS), Président de la Croix-Rouge française de 1997 à 2004
PROFESSEUR GÉRARD LORETTE, Professeur émérite en dermatologie
PROFESSEUR GIL TCHERNIA, Hématologue – Professeur honoraire à la Faculté de médecine Paris XI
PROFESSEUR MICHEL VIDAL, Pharmacochimiste – Responsable du laboratoire Peptides et peptidomimétiques à visée anti-angiogénique de l'UMR 8638 CNRS – Université Paris-Descartes
DOCTEUR CLAIRE RIEUX, Hématologue à l'hôpital Henri- Mondor, spécialisée en épidémiologie et en médecine humanitaire
DOCTEUR BERNARD VALLAT, Vétérinaire, ancien Directeur Général de l'Organisation mondiale de santé animale
DOCTEUR JEAN-MARTIN COHEN SOLAL, Médecin, Délégué Général de la Mutualité Française

DIRECTION

L'équipe de Direction, sous l'impulsion de la Direction Générale, propose des programmes et des actions au Conseil d'Administration et assure la mise en place, la coordination et le suivi des programmes.

BÉATRICE GARRETTE, Directrice Générale
VÉRONIQUE TEYSSIE, Responsable Programmes
JEAN-PAUL CAUBÈRE, Directeur Scientifique
ÉLODIE MONTAGNE-MOULIS, Secrétaire Générale
GUILLAUME FESTIVI, Responsable de la Communication
ÉMILIE LAURESSERGUES, Chargée d'Études
FRANÇOISE NEPVEU, Conseillère Scientifique

Les partenaires de la Fondation Pierre Fabre

BÉNÉFICIAIRES ET PARTENAIRES LOCAUX

Au Burkina Faso
- Hôpital Saint-Camille
- Centre médical Schiphra à Ouagadougou
- Laboratoire d'hématologie de l'Université des sciences de la santé de Ouagadougou
- Comité d'initiative contre la drépanocytose au Burkina (CID/B)
- Centre Hospitalier Souro Sanou de Bobo-Dioulasso
- Centre secondaire de prise en charge de la drépanocytose de Bobo-Dioulasso
- Centre Persis Ouahigouya
- CHU Yalgado Ouédraogo – Ouagadougou

Au Cambodge
- Université des Sciences de la Santé du Cambodge
- Faculté de pharmacie de Phnom Penh

En Côte d'Ivoire
- CHU de Yopougon d'Abidjan

Au Cameroun
- Hôpital d'Essos de Yaoundé (CNPS)
- Institut Pasteur du Cameroun
- Groupe d'étude de la drépanocytose au Cameroun (GEDRE PACAM)

En République du Congo
- Centres de santé soutenus par l'IECD à Pointe Noire

En Haïti
- Hôpital universitaire d'État d'Haïti (HUEH)
- Hôpital universitaire de la Paix (HUP)
- Hôpital pédiatrique Saint-Damien
- Association d'Anémie Falciforme d'Haïti (AAFH)

Au Laos
- Université des sciences de la santé du Laos
- Faculté de pharmacie de Vientiane
- Faculté des sciences infirmières du Laos
- École Nationale de formation des Sages-Femmes d'État

Au Liban
- Centre médico-social de Khaldieh
- Centre médico-social de Kefraya

À Madagascar
- Université d'Antananarivo
- Institut Malgache des Recherches Appliquées (IMRA)
- Association de lutte contre la drépanocytose à Madagascar – France (LCDMF)
- Hôpital HJRA d'Antananarivo

Au Mali
- Centre de recherche et de lutte contre la drépanocytose de Bamako (CRLD)
- Centre National d'Appui à la lutte contre la Maladie (CNAM, ex-Institut Marchoux)
- Faculté de Médecine, de Pharmacie et d'Odonto-Stomatologie (FMPOS) de Bamako
- Centre d'Expertise et de Recherche en Télémédecine et en E-santé (CERTES)
- Solidarité pour l'Insertion des Albinos du Mali (SIAM)
- Association Santé Mali Rhône-Alpes (SMARA)

En Mauritanie
- Société Mauritanienne de dermatologie

En République démocratique du Congo
- Hôpital Monkole de Kinshasa
- Centre hospitalier de Bulenga

Au Sénégal
- Université Gaston-Berger de Saint-Louis-du-Sénégal

En Tanzanie
- Standing Voice

Au Togo
- Université de Lomé
- Société togolaise de dermatologie (SOTODERM)
- Association Nationale des Albinos du Togo (ANAT)

Au Vietnam
- Université de pharmacie de Hanoï
- Université de pharmacie et de médecine d'Hô-Chi-Minh-Ville

ASSOCIATIONS ET RÉSEAUX SOUTENUS PAR LA FONDATION PIERRE FABRE EN 2018
- 09-Cameroun
- ACTED
- Action Santé Solidarité Afrique
- Association pour le Développement de l'Education et de la Psychologie en Asie (ADEPASE)
- Ahimsa Fund
- Alliance Mondiale contre le Cancer
- Amitiés Solidaires
- ASLAV
- Association Amafrica
- Association Assistance des Malades Ambulatoires (AAMA)
- Association de formation médicale continue et d'évaluation des dermatologues du Sud-Ouest parisien (Asformed)
- Association EDE AYITI
- Association France-Guinée
- Association Lao Anakhod
- Association Ordre de Malte Liban
- Association Maïa Montpellier
- Association pour la Promotion des Neurosciences au Laos
- Association soutien aux actions contre les maladies du globule rouge (SAMG)
- Association Tawaka
- Association Victoir
- Bilou Toguna
- CODEV Occitanie
- Collectif Haïti Occitanie
- Comité de coopération Castres-Huye Rwanda
- Comité pays en développement (COPED)
- Dorys
- Douleurs Sans Frontières
- Echopen
- Groupe d'intervention en santé publique et épidémiologie (GISPE)
- Institut de Génétique

Moléculaire de Montpellier
- Institut européen de développement et de coopération (IECD)
- Institut Universitaire du Cancer Oncopole de Toulouse (IUCT)
- Kania Mod'Action
- La chaîne de l'Espoir
- Lane Xang
- Les Enfants de l'Aïr
- Occitanie coopération
- Oncopole de Toulouse (AMCC)
- Organisation Panafricaine de Lutte pour la Santé (OPALS)
- Plate-forme Humanitaire Solidarité Hérault
- Relais France-Europe de la Fondation Max Cadet
- Réseau en Afrique Francophone pour la Télémédecine (RAFT)
- Réseau d'étude de la drépanocytose en Afrique centrale (REDAC)
- Université d'été de la E-santé de Castres
- Sauver la Face

PARTENAIRES INSTITUTIONNELS ET FINANCIERS
- AFD – Agence Française de Développement
- Asia eHealth Information Network (AeHIN)
- AUF – Agence universitaire de la francophonie
- Campus France
- Coopération internationale de la Principauté de Monaco
- Fondation de l'Avenir pour la recherche médicale
- Fondation Dr Denis Mukwege
- Fondation Mérieux
- Fondation Panzi RDC
- Hôpital Henri Mondor – Créteil
- Ministère de la Santé et des Affaires sociales du Mali
- Inserm
- Institut Francophone pour la Justice et la Démocratie (ex Institut Universitaire Varenne)
- Ministère de l'Europe et des Affaires Étrangères (MEAE)
- Ministère de la Santé du Burkina Faso
- Ministère de l'Enseignement supérieur et de la Recherche Scientifique malgache
- Organisation Mondiale de la Santé
- Union Internationale des Télécoms

UNIVERSITÉS FRANÇAISES
- Faculté de pharmacie – Aix-Marseille Université
- UFR sciences pharmaceutiques et Ingénierie de la Santé – Université d'Angers
- UFR des sciences pharmaceutiques – Université de Bordeaux
- Faculté des sciences pharmaceutiques et biologiques – Université Paris-Descartes
- Faculté des sciences pharmaceutiques – Université Paul-Sabatier Toulouse III
- Université de Grenoble Alpes

Directrice de la publication : Béatrice Garrette.
Responsable de la communication : Guillaume Festivi.
Rédaction : Wefactory&Co
Création graphique : Studio Art & Caractère

Crédits photographiques : Cheik Oumar Bagayoko, Rolex Joan Bardeletti, David Bécus, Damien Cabrol, Florence Delcher, Albert Facelly/Sipa Press, Guillaume Festivi, Sophie Garcia, Hôpital Saint Damien, Inter Aide, Crispin Kashale, Lydie Lecarpentier, Alfonso Moral, Ordre de Malte au Liban, Micka Perier, Sébastien Rieussec, Rijasolo, Adrienne Surprenant/Collectif Item, Chihiro Tagata Fujii, Véronique Teyssie, DR

Achevé d'imprimer en juillet 2019 sur les presses de l'imprimerie Art & Caractère, à Lavaur (81), France.
Rapport imprimé sur du papier PEFC issu de forêts gérées durablement, pâte blanche sans chlore, usine certifiée ISO 14001 et EMAS.

RESPONSABILITÉ ENVIRONNEMENTALE
Afin de participer à la compensation des émissions de CO_2 générées par ses activités, la Fondation Pierre Fabre contribue à un projet de reforestation dans la région de Fort Dauphin, à Ranopiso, Madagascar.

FONDATION PIERRE FABRE
Fondation reconnue d'utilité publique

20 ANS D'ENGAGEMENT

AGIR POUR LA SANTÉ DANS LES PAYS DU SUD

Siège administratif
Domaine d'En Doyse – Route de Saint-Sulpice
81500 Lavaur
Tél. : +33(0)5 63 83 12 91
E-mail : contact@fondationpierrefabre.org

Siège social
15 rue Théron-Périé
81106 Castres

WWW. FONDATIONPIERREFABRE.ORG
WWW.ODESS.IO